

## Anschluss Feuerwehr Oberbipp

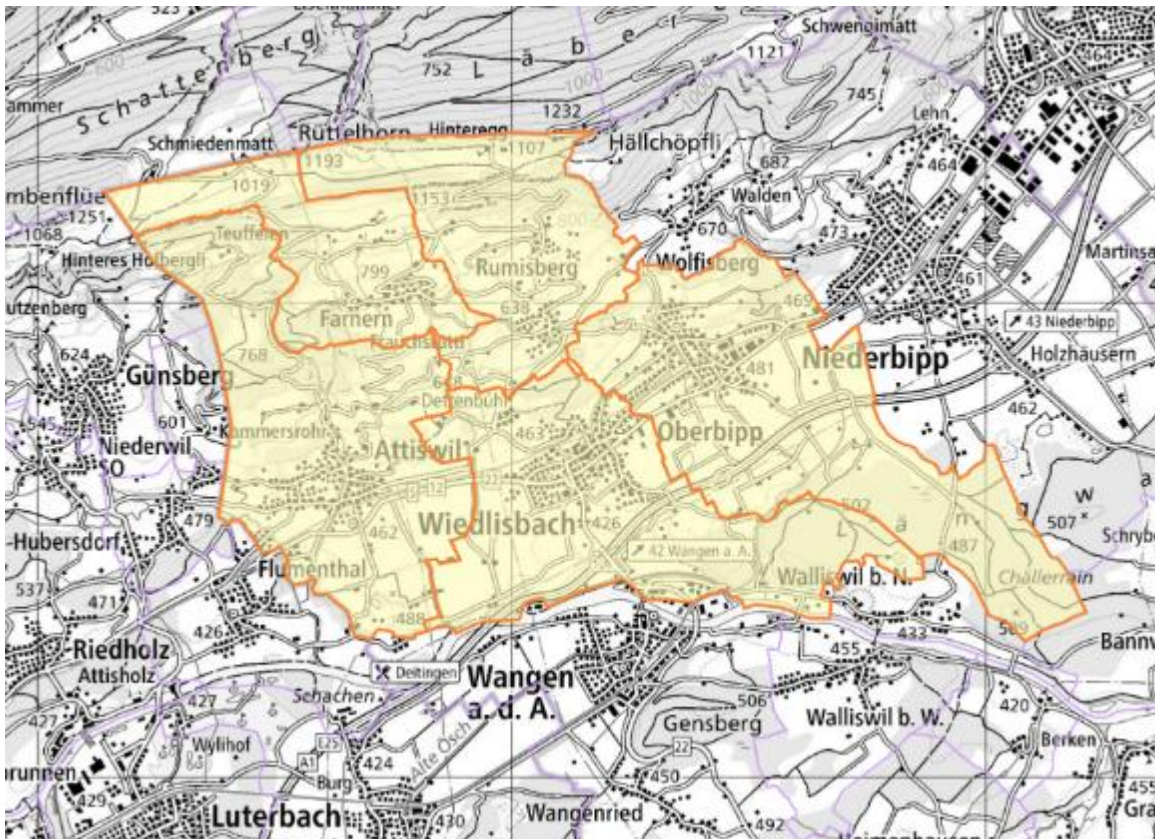

Version 5, 18. November 2025



## Inhaltsverzeichnis

|       |  |    |
|-------|--|----|
| 1.    | Management Summary .....                     | 4  |
| 2.    | Projektauftrag und Projektorganisation ..... | 5  |
| 3.    | Grundlagen .....                             | 6  |
| 3.1.  | Rechtliche Grundlagen .....                  | 6  |
| 3.2.  | Unterlagen der Organisationen .....          | 6  |
| 4.    | Organisation und Personal .....              | 7  |
| 4.1.  | Organigramm .....                            | 7  |
| 4.2.  | Standorte / Magazine .....                   | 7  |
| 4.3.  | Mannschaft / Einteilung .....                | 8  |
| 4.4.  | Alarmierung / Alarmstufenplan .....          | 9  |
| 4.5.  | Übungsdienst und Ausbildungen .....          | 9  |
| 4.6.  | Mindestanforderungen .....                   | 9  |
| 4.7.  | Verfügbarkeit .....                          | 10 |
| 4.8.  | Integration Gemeindepersonal .....           | 10 |
| 4.9.  | Einsatzperimeter .....                       | 11 |
| 5.    | Material und Ausrüstung .....                | 13 |
| 5.1.  | Fahrzeuge / Anhänger .....                   | 13 |
| 5.2.  | Material, Mobilien .....                     | 14 |
| 6.    | Einsatzplanung .....                         | 15 |
| 6.1.  | Kategorisierung .....                        | 15 |
| 6.2.  | Sonderstützpunkte .....                      | 15 |
| 6.3.  | Risikobeurteilung .....                      | 15 |
| 6.4.  | Wasserversorgungen .....                     | 15 |
| 7.    | Wirtschaftlichkeit / Finanzen .....          | 16 |
| 7.1.  | Betriebsbeiträge .....                       | 16 |
| 7.2.  | Zusammenschlussbeitrag GVB .....             | 16 |
| 7.3.  | Kostenteiler nach Schutzwertfaktoren .....   | 16 |
| 7.4.  | Initialkosten zum Zusammenschluss .....      | 17 |
| 7.5.  | Budgetentwurf 2026 .....                     | 17 |
| 8.    | Abhängigkeiten / Schnittstellen .....        | 20 |
| 8.1.  | Gemeindeaufgaben .....                       | 20 |
| 8.2.  | Versicherungen .....                         | 20 |
| 9.    | Politische Massnahmen .....                  | 21 |
| 10.   | Anhang .....                                 | 22 |
| 10.1. | Abkürzungen .....                            | 22 |



|       |                                     |    |
|-------|-------------------------------------|----|
| 10.2. | Alarmstufenplan Oberbipp .....      | 23 |
| 10.3. | Funktionsträger ab 01.01.2027 ..... | 24 |



## 1. Management Summary

Der vorliegende Bericht fasst die Abklärungen zum geplanten Anschluss der Feuerwehr Oberbipp an die Feuerwehr Jurasüdfuss zusammen. Ziel ist die Bildung einer einheitlichen, schlagkräftigen und wirtschaftlichen Organisation für das gesamte Einsatzgebiet von künftig 30.85 km<sup>2</sup> mit rund 6'900 Einwohnerinnen und Einwohnern.

Die organisatorische Eingliederung erfolgt per 1. Januar 2027. Die Struktur der Feuerwehr Jurasüdfuss bleibt grundsätzlich bestehen; Oberbipp bildet eine zusätzliche Gruppe im Einsatzzug Tal. Offiziere aus Oberbipp werden in der Fachkommission mitwirken. Die Mindestanforderungen gemäss GVB werden klar erfüllt, die neue Gesamtorganisation wird voraussichtlich in die höhere Kategorie E eingestuft.

Die bestehenden Magazine in allen Gemeinden bleiben erhalten, sodass die Einsatzzeiten unverändert kurz bleiben. Fahrzeuge und Material der Feuerwehr Oberbipp gehen unentgeltlich an die Sitzgemeinde Wiedlisbach über; Schulung, Unterhalt und Ersatz liegen künftig in deren Verantwortung. In Oberbipp bleibt bis auf weiteres ein wasserführendes Ersteinsatzfahrzeug und eine Atemschutzstation stationiert.

Finanziell ist der Zusammenschluss tragbar: Die Gemeinden Wiedlisbach, Attiswil, Rumisberg, Farnern und Oberbipp werden zukünftig leicht tiefere Beiträge (im Vergleich zum Budget 2026) leisten müssen. Die jährlichen Betriebsbeiträge der Gebäudeversicherung Bern GVB steigen auf rund CHF 65'000. Die GVB leistet zudem einen einmaligen Zusammenschlussbeitrag von CHF 161'000.

Insgesamt stärkt der Zusammenschluss die Einsatzbereitschaft, die Ausbildung und die Wirtschaftlichkeit der Feuerwehr, ohne die lokale Präsenz oder Identität zu verlieren. Aus Sicht der Arbeitsgruppe entsteht durch den Zusammenschluss eine «Win-Win» Situation für alle Gemeinden. Die Arbeitsgruppe kann sich gestützt auf diesen Bericht klar für den Zusammenschluss aussprechen.

Der vorliegende Bericht dient als Entscheidungsgrundlage für die weiteren politischen Schritte in den Gemeinden.



## 2. Projektauftrag und Projektorganisation

|                |  |   |
|----------------|--|---|
| Auftraggeber:  | Gemeinde Oberbipp<br>Gemeinderat<br>Kirchgasse 5<br>4538 Oberbipp  | Gemeinde Wiedlisbach<br>Gemeinderat<br>Hinterstädtli 13<br>4537 Wiedlisbach |
| Ziel:          | Erarbeitung von Entscheidungsgrundlagen für das weitere Vorgehen betreffend den Anschluss der Feuerwehr Oberbipp an die Feuerwehr Jurasüdfuss.   |   |
| Auftrag:       | Durch die eingesetzte Arbeitsgruppe sind die Grundlagen für einen Anschluss der Feuerwehr Oberbipp an die Feuerwehr Jurasüdfuss zu Handen der Gemeinderäte zu erarbeiten.  |   |
| Arbeitsgruppe: | Die Vertreter der 4 Gemeinden der Feuerwehr Jurasüdfuss haben folgende Personen in die Arbeitsgruppe berufen: <ul style="list-style-type: none"><li>- Emil Berger, Gemeinderat Wiedlisbach</li><li>- Patrick Hofer, Gemeindeschreiber Wiedlisbach</li><li>- Adrian Eichelberger, Kommandant FW JSF</li><li>- Gaudenz Schütz, Vize-Kommandant FW JSF</li><li>- Marc Gun, Atemschutz-Chef FW JSF</li></ul> Der Gemeinderat Oberbipp setzt folgende Personen in der Arbeitsgruppe ein: <ul style="list-style-type: none"><li>- Jakob Marti, Kommandant FWO</li><li>- Thomas Schaad, Vize-Kommandant FWO</li></ul> |   |
| Projektkosten: | Die Entschädigung der Arbeitsgruppenmitglieder ist Sache der jeweiligen Organisationen (GR, FWJSF, FWO).   |   |
| Terminplan:    | Grobtermine: <ul style="list-style-type: none"><li>- März 2026: Zustimmung aller Anschlussgemeinden</li><li>- April 2026: Entscheid Gemeinderat Wiedlisbach</li><li>- Juni 2026: Entscheid Gemeindeversammlung Oberbipp</li><li>- 01.01.2027 Aufnahme der operativen Arbeit</li></ul> Das detaillierte Terminprogramm findet sich im Kapitel 9   |   |



### **3. Grundlagen**

#### **3.1. Rechtliche Grundlagen**

- Feuerschutz- und Feuerwehrgesetz vom 20.01.1994 (FFG, BSG 871.11)
- Feuerschutz- und Feuerwehrverordnung vom 11.05.1994 (FFV, BSG 871.111)
- Feuerwehrweisungen vom 01.01.2018 (FWW, Gebäudeversicherung Bern)
- Gemeindegesetz vom 16.03.1998 (GG, BSG 170.11)
- Gemeindeverordnung vom 16.12.1998 (GV, BSG 170.111)
- Feuerwehr Konzeption 2030 der Feuerwehr Koordination Schweiz FKS
- Feuerwehrreglemente und -verordnungen der Gemeinden Wiedlisbach und Oberbipp
- Personalreglemente der Gemeinden Wiedlisbach und Oberbipp

#### **3.2. Unterlagen der Organisationen**

Für die Bearbeitung der Aufgaben werden folgende Unterlagen der Feuerwehren Jurasüdfuss und Oberbipp verwendet:

- Kartenmaterial der Gemeinden (bestehende Einsatzperimeter)
- Ausrüstungs- / Materialverzeichnisse der bestehenden Feuerwehren
- Personalverzeichnisse / Personalplanung der bestehenden Feuerwehren
- Infrastrukturverzeichnisse der bestehenden Feuerwehren
- Finanz-/ Investitionsplanung (nächste 5 Jahre) der best. Feuerwehren
- Budgets / Jahresrechnungen der bestehenden Feuerwehren (letzte 3 Jahre)
- aktuelle Risiko- / Gefahrenanalysen der Gemeinden



## 4. Organisation und Personal

Mit dem Zusammenschluss erhöht sich die Anzahl Einsätze für alle AdF, jedoch unterschiedlich entsprechend Dienstgrad und Funktion. Aus Sicht der Arbeitsgruppe ist der Mehraufwand tragbar. Mit der Einteilung und Alarmierung kann in Zukunft der Aufwand auf mehr Schultern verteilt werden.

### 4.1. Organigramm

Die Organisationsstruktur bleibt auch nach der Eingliederung der FW Oberbipp fast unverändert. Die Leitung bleibt beim Gemeinderat und der Kommission öffentliche Sicherheit Wiedlisbach.

In der Fachkommission werden Offiziere aus Oberbipp Einsitz nehmen. Neue Mitglieder der Feuerwehr-Fachkommission werden von dieser vorgeschlagen und vom Gemeinderat Wiedlisbach gewählt.

Dem Einsatzzug Tal wird eine Gruppe Oberbipp hinzugefügt, geführt durch einen Oberbipper Offizier und seinen Stellvertreter. Der Einsatzzug Tal wird durch einen Chef EZ Tal und zwei Stellvertreter geführt.

Abhängig vom Ausbildungsstand und der Verfügbarkeit werden die AdF auf den Ersteinsatzzug (Atenschutz) und den Einsatzzug Tal verteilt.



Abbildung 1: Organigramm der Feuerwehr Jurasüdfuss

### 4.2. Standorte / Magazine

Das Konzept der Feuerwehr Jurasüdfuss wird auch mit dem Zusammenschluss fortgesetzt. In jedem Ort bleibt ein Magazin mit Personal, Fahrzeugen und Material bestehen. Diese dienen dem Ersteinsatz bis die grossen Geräte eintreffen. Die Präsenz im Dorf stärkt aber auch das Zugehörigkeitsgefühl der Angehörigen der Feuerwehr und der Einwohner.

Die neue FW Jurasüdfuss wird 6 Magazine betreiben.

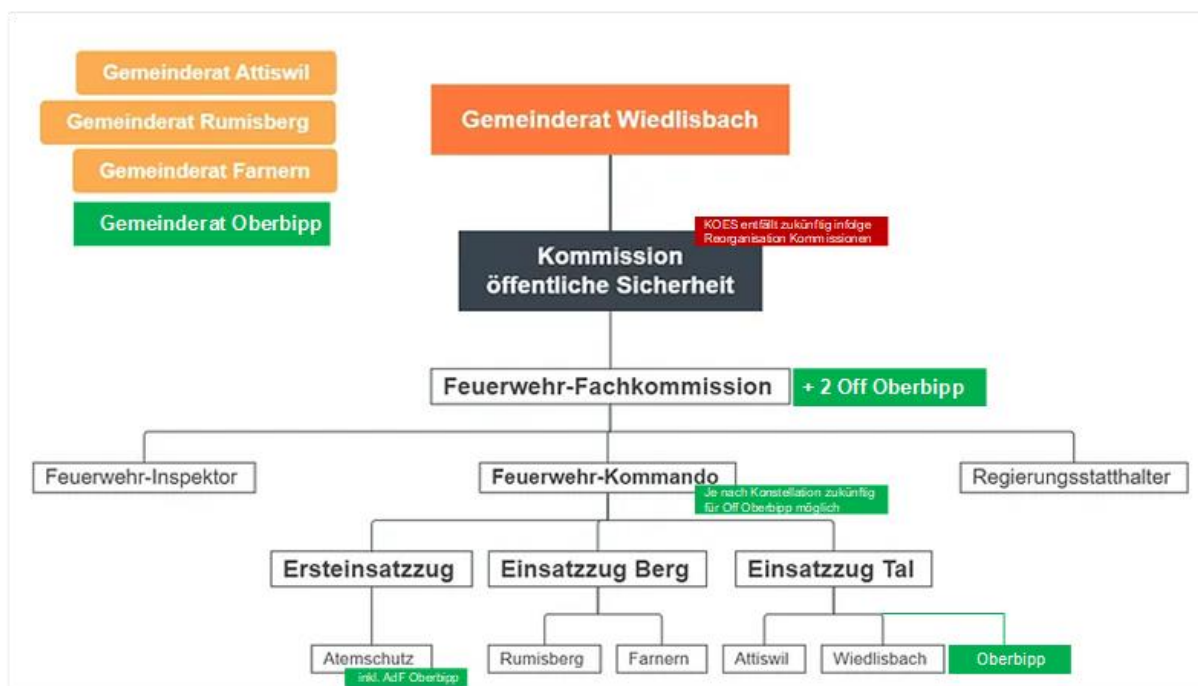

Tabelle 1: Feuerwehr-Magazine, Standorte und deren Nutzung und Funktionen

| Magazin  | Nutzung   |
|--|---|
| Attiswil, Solothurnstrasse 39a                         | <ul style="list-style-type: none"><li>- Modulfahrzeug, Mehrzweckfahrzeug T6, Patrol</li><li>- Rapportraum, PSA-Lager</li><li>- Sandsäcke, Oelbinder</li></ul> |
| Farnern, Husmattweg 27                                 | <ul style="list-style-type: none"><li>- Hilux, Kleinlöschfahrzeug</li></ul>   |
| Rumisberg Dorf, Dorfstrasse 18                         | <ul style="list-style-type: none"><li>- VW Amarok, Ranger</li></ul>   |
| Rumisberg Schoren,<br>Schorenstrasse 17 (nur Lager)    | <ul style="list-style-type: none"><li>- Diverse Anhänger</li></ul>  |
| Wiedlisbach, Oeleweg 2                                 | <ul style="list-style-type: none"><li>- Hauptmagazin</li><li>- TLF, Atemschutzfahrzeug, Sprinter, Master</li><li>- Atemschutzstation, Kommandobüro</li></ul>  |
| Oberbipp, Mühlegasse 5<br>(311 m <sup>2</sup> beheizt) | <ul style="list-style-type: none"><li>- TLF, Atemschutzbus, Pickup L200</li><li>- Atemschutzstation</li><li>- Rapportraum</li></ul>                           |

#### 4.3. Mannschaft / Einteilung

- Mannschaftsstärke (bei Zusammenschluss)
  - o Jurasüdfuss: ca. 75 AdF
    - 34 ASGT, 32 Fhr, 13 GF, 11 OF, 36 AdF, 4 AdjFW
  - o Oberbipp: ca. 25 AdF
    - 18 ASGT, 15 Fhr, 7 GF, 5 OF, 9 AdF, 1 AdjFW
- Einteilung
  - o Kompetenzgruppe
    - Offiziere
    - Höhere Unteroffiziere
  - o Ersteinsatzzug
    - Atemschutz
    - AdF mit hoher Tagesverfügbarkeit
  - o Einsatzzug Tal
    - Attiswiler/-innen
    - Oberbipper/-innen
    - Wiedlisbacher/-innen
  - o Einsatzzug Berg
    - Farnerer/-innen
    - Rumisberger/-innen

Aus dem Kader der Feuerwehr Oberbipp wird in der neuen FW-Organisation ein zweiter Vizekommandant eingesetzt werden. Damit soll die Integration auch auf der obersten Hierarchiestufe der Feuerwehr sichergestellt werden.



#### **4.4. Alarmierung / Alarmstufenplan**

Die Einteilung nach Alarmstufenplan Jurasüdfuss kann belassen und um ein Blatt Oberbipp ergänzt werden. Die Arbeitsgruppe hat einen Vorschlag erarbeitet, siehe Anhang.

- Spezialobjekte:
  - o Volg Verteilzentrum
  - o Schulhaus
  - o Landi/Fenaco (unter Störfallverordnung)
  - o Tanklager (unter Störfallverordnung)
- Total sind in Oberbipp acht Objekte mit einer Brandmeldeanlage ausgerüstet
- Feuerwehrangehörige aus Oberbipp werden in die bestehenden Alarmgruppen eingeteilt
- Eine zusätzliche Alarmgruppe 230 Oberbipp wird erstellt

Anpassung am Alarmdispositiv aufgrund der Einsatzerfahrungen oder sich ändernden Voraussetzungen und Personalbeständen werden fortlaufend durch das Feuerwehrkommando und die Feuerwehrfachkommission vorgenommen.

#### **4.5. Übungsdienst und Ausbildungen**

Die Ausbildungsstruktur und das Übungsprogramm Jurasüdfuss kann mit geringen Adaptionen weitergeführt werden. Beide Feuerwehren haben ihre Hauptübungstage Montag und Mittwoch und passen so zusammen. Die meisten Übungen werden zentral ausgeführt, d.h. die AdF rüsten sich im Magazin in der Wohngemeinde aus und fahren danach zum Standort der Übung, die ausgerüstete Anreisezeit gilt dabei als Übungszeit. Antreten ist im Stammmagazin um 19:15 Uhr, eintreffen am Übungsstandort um 19:30 Uhr. Der bestehende Übungsplan von JSF wird übernommen. Die Gruppeneinteilungen und Kombinationen verschiedener Gruppen sind punktuell anzupassen, um zu grosse Gruppen zu verhindern (u.a. EEZ, Fahrer, Atemschutz) und die Ausbildungsqualität hoch zu halten.

#### **4.6. Mindestanforderungen**

Die Feuerwehrweisungen des Kantons Bern definieren Mindestanforderungen bezüglich Organisation (Struktur, Alarmierung, Ausrüstung, Personalbestand) und Ausbildung für jede Feuerwehrstufe.

Die Feuerwehr Jurasüdfuss ist zurzeit in der Stufe F eingeteilt, die FW Oberbipp in Stufe H. Die zusammengeschlossene Feuerwehr Jurasüdfuss wird aller Voraussicht nach in die Stufe E hochgestuft.

Beide Feuerwehren erfüllen für sich die von der GVB gesetzten Mindestanforderungen. Auch konsolidiert (Abgänge per 31.12.2025 berücksichtigt) wird die neue Feuerwehr Jurasüdfuss die Mindestanforderungen der höheren Stufe E klar erfüllen.



Tabelle 2: Mindestanforderungen und aktuelle sowie zukünftige Bestände der beteiligten Feuerwehren

| <b>Anforderung</b>                 | <b>SOLL<sup>1</sup></b> | <b>Jurasüdfuss</b> | <b>Oberbipp</b> | <b>konsolidiert<sup>2</sup></b> |
|------------------------------------|-------------------------|--------------------|-----------------|---------------------------------|
| Bestand AdF                        | 40 (+10)                | 73                 | 34              | 98                              |
| AS-Geräteträger                    | 25 (+5)                 | 36                 | 24              | 52                              |
| Ausbilder FW                       | 3 (+1)                  | 4                  | 3               | 7                               |
| Ausbildungsverantwortlicher        | 1                       | 1                  | 1               | 2                               |
| Einsatzleiter 1                    | 4 (+1)                  | 8                  | 5               | 12                              |
| Einsatzleiter 1-Partner            | 2                       | 2                  | 3               | 5                               |
| Einsatzleiter 2                    | 2 (+1)                  | 4                  | 0               | 3                               |
| Einsatzleiter 3                    | 0                       | 0                  | 0               | 0                               |
| Fachspezialist Elementarereignisse | 1                       | 4                  | 0               | 3                               |
| Fourier                            | 1                       | 1                  | 1               | 2                               |
| Gruppenführer                      | 8 (+2)                  | 11                 | 6               | 17                              |
| Kommandant                         | 1                       | 1                  | 1               | 1                               |
| Kommandant Stv.                    | 1                       | 1                  | 1               | 2                               |
| Materialverantwortlicher           | 1                       | 3                  | 1               | 4                               |
| Mutationsführer FW                 | 1                       | 1                  | 1               | 2                               |
| Verantwortlicher für Sicherheit FW | 1                       | 2                  | 1               | 3                               |
| Jugendfeuerwehr                    | -                       | 6                  | 0               | 6                               |
| Atemschutzgeräte                   | 9                       | 15                 | 10              | 25                              |
| Atemschutzflaschen                 | 18                      | 63                 | 26              | 89                              |
| Polycom-Geräte                     | 2                       | 8                  | 3               | 11                              |
| Tanklöschfahrzeug                  | 1                       | 2                  | 1               | 3                               |
| Lüfter                             | 1                       | 5                  | 2               | 7                               |
| Mobiler Rauchvorhang               | 1                       | 4                  | 2               | 6                               |
| Wärmebildkamera                    | 1                       | 6                  | 4               | 10                              |

#### 4.7. Verfügbarkeit

Die verfügbaren Offiziere variieren. Aktuell zeichnet sich kein Handlungsbedarf in der Organisation ab. In Zukunft stehen 15 Offiziere und 17 Unteroffiziere/Gruppenführer zur Verfügung, die einen Ersteinsatz leiten können.

Die Mannschaftsstärke ist gut ausreichend, die Tagesverfügbarkeit ist gegeben. Aktuell besteht kein Handlungsbedarf. Mittelfristig ist insbesondere der Tagesverfügbarkeit erhöhte Beachtung zu schenken.

#### 4.8. Integration Gemeindepersonal

Das Gemeindepersonal wird nicht zum Feuerwehrdienst verpflichtet. Sie dürfen freiwillig in der Feuerwehr Jurasüdfuss Dienst leisten, auch wenn sie in keiner der Verbandsgemeinden wohnhaft sind. In diesem Fall sind sie auch zur Teilnahme am Übungsdienst verpflichtet.

<sup>1</sup> In Klammern die Veränderung der Mindestanforderungen aufgrund des Aufstiegs in die Stufe E.

<sup>2</sup> Die konsolidierten Bestände berücksichtigen die Abgänge vor dem Zusammenschluss.



## 4.9. Einsatzperimeter

Der bestehende Perimeter von 22.4 km<sup>2</sup> vergrössert sich um 8.45 km<sup>2</sup> auf 30.85 km<sup>2</sup>. Die Zahl der Einwohner beträgt über alle 5 Gemeinden 6'866 (Stand 31.12.2024).



Abbildung 2: Einsatzperimeter gemeinsame Feuerwehr

Das Magazin Oberbipp bleibt im Besitz der Gemeinde Oberbipp. Für die Nutzung wird von der FW Jurasüdfuss neu Miete bezahlt. Die heute genutzten Räumlichkeiten werden unverändert weiter für die Feuerwehr genutzt. Zu diesen Räumen werden neue Schliesszylinder eingesetzt und so in das bestehende Schliesskonzept der FW Jurasüdfuss integriert.

Der Mannschaftsraum im 1. OG Magazin Oberbipp wird wie bisher ca. 6-mal pro Jahr kostenlos dem Jugendwerk zur Verfügung gestellt. Das Feuerwehrmaterial, welches noch in den Bereichen des Werkhofes gelagert wird, wird entsprechend in die Räume der Feuerwehr umverlegt, um eine saubere Trennung zu erhalten.

### 4.9.1. Fahrzeiten

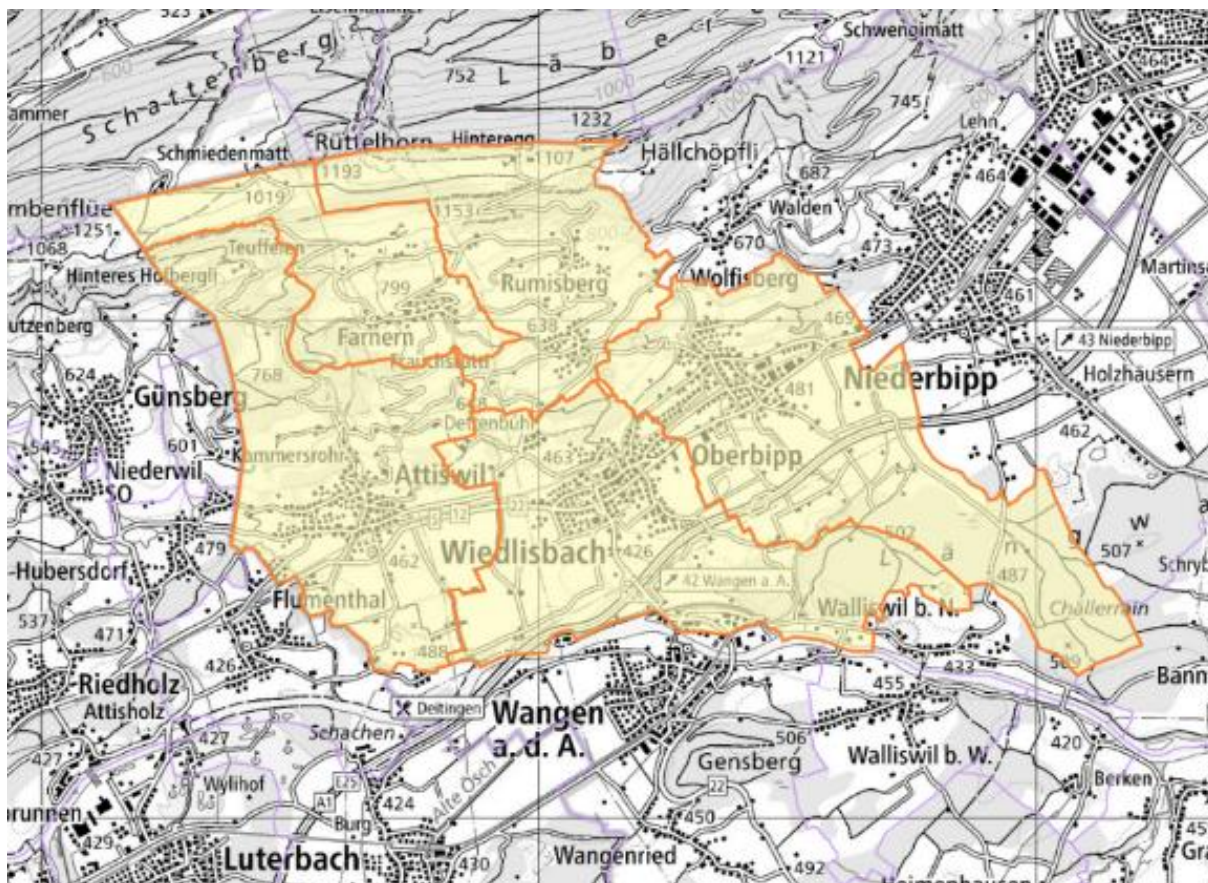
Mit den bestehenden Standorten sind im überwiegend dicht besiedelten Gebieten alle Objekte innert weniger als 7 Minuten erreichbar. Innert 15 Minuten nach Alarmierung (3 Minuten Einrückzeit, 12 Minuten Fahrzeit) ist das gesamte Einsatzgebiet erreichbar. Dies belegen auch die nachfolgenden Kartenausschnitte. Es besteht kein Handlungsbedarf in Bezug auf die Magazinstandorte. An den bestehenden Magazinstandorten wird festgehalten.



Abbildung 3: Erreichbare Orte mit einer Fahrzeit von 7 Minuten (10 Min. nach Alarmierung) [Quelle: smappen.com]



Abbildung 4: Erreichbare Orte mit einer Fahrzeit von 12 Minuten (15 Min. nach Alarmierung) [Quelle: smappen.com]

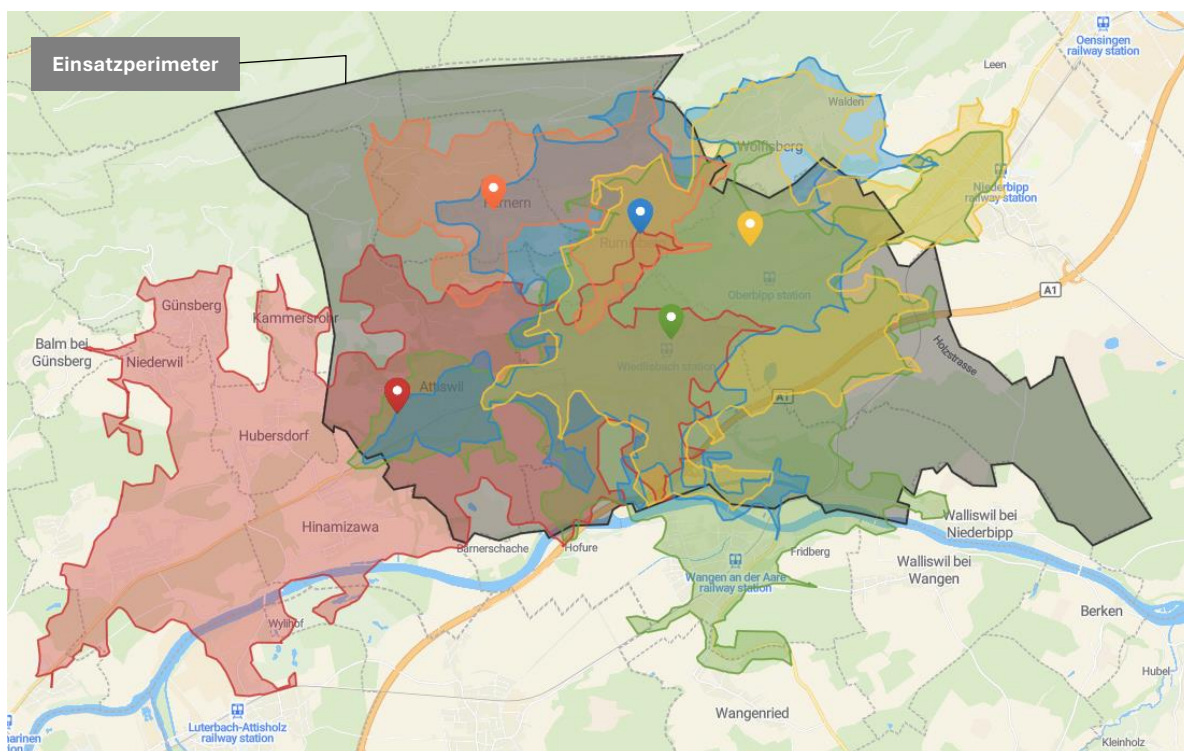

## 5. Material und Ausrüstung

### 5.1. Fahrzeuge / Anhänger

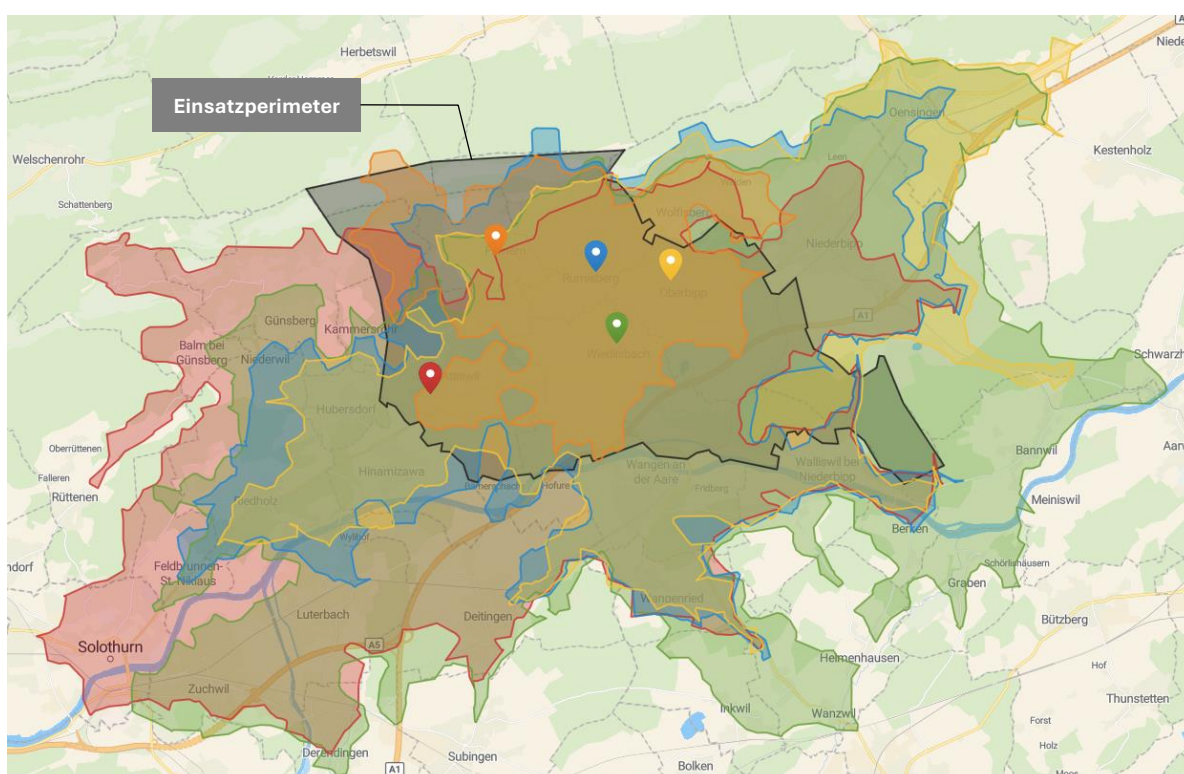
Fahrzeuge und Anhänger der FW Oberbipp gehen beim Zusammenschluss unentgeltlich ins Eigentum der Gemeinde Wiedlisbach (als Sitzgemeinde der FW Jurasüdfuss) über.

Für Schulung, Unterhalt und Ersatz ist ab da die Gemeinde Wiedlisbach bzw. die FW Jurasüdfuss verantwortlich.

*Tabelle 3: Fahrzeuge im Bestand*

| <b>Fahrzeug</b>               | <b>Standort</b> | <b>Bj.</b> | <b>Massnahme</b> |
|-------------------------------|-----------------|------------|------------------|
| Tanklöschfahrzeug             | Wiedlisbach     | 2012       |                  |
| Atemschutzfahrzeug            | Wiedlisbach     | 2011       |                  |
| Modulfahrzeug Sprinter        | Wiedlisbach     | 2006       |                  |
| Mannschaftstransporter Master | Wiedlisbach     | 1998       | Ersatz ca. 2027  |
| Modulfahrzeug                 | Attiswil        | 2010       |                  |
| Mehrzweckfahrzeug T6          | Attiswil        | 2021       |                  |
| Zugfahrzeug Patrol            | Attiswil        | 1987       |                  |
| Mehrzweckfahrzeug Amarok      | Rumisberg       | 2013       |                  |
| ATV Ranger                    | Rumisberg       | 2023       |                  |
| Kleintanklöschfahrzeug        | Farnern         | 2020       |                  |
| Mehrzweckfahrzeug Hilux       | Farnern         | 1992       |                  |
| Tanklöschfahrzeug             | Oberbipp        | 2004       | Ersatz 2027/28   |
| Atemschutzfahrzeug            | Oberbipp        | 2012       |                  |
| Pickup L200                   | Oberbipp        | 2020       |                  |

*Tabelle 4: Anhänger im Bestand*

| <b>Anhänger</b>          | <b>Standort</b> | <b>Bj.</b> | <b>Massnahme</b>                         |
|--------------------------|-----------------|------------|--|
| Motorspritze Fox         | Wiedlisbach     | 2017       |  |
| Motorspritze Fox         | Attiswil        | 2017       |  |
| Motorspritze Vreni       | Farnern         | 1975       |  |
| Motorspritze             | Rumisberg       | 1982       |  |
| Schlauchleger 700m       | Attiswil        | ZSA        |  |
| Schlauchleger 700m       | Wiedlisbach     | ZSA        |  |
| Schlauchleger 700m       | Farnern         | ZSA        |  |
| Schlauchleger 650m       | Rumisberg       |            |  |
| Anhängeleiter Niederbipp | Attiswil        | 1991       |  |
| Schlauchwagen            | Attiswil        |            |  |
| Verkehrsanhänger         | Rumisberg       |            |  |
| Oelwehranhänger          | Wiedlisbach     | ZSA        |  |
| Zivilschutzanhänger      | Wiedlisbach     | ZSA        |  |
| Zivilschutzanhänger      | Oberbipp        | ZSA        |  |
| Motorspritze             | Oberbipp        | 2013       |  |
| Notstromgruppe Bosch     | Oberbipp        | 1989       | Verbleib bei Gde. Oberbipp               |
| Anhängeleiter            | Oberbipp        | 1973       | Evtl. Verkauf oder Übergabe an FW Wangen |
| Schlauchleger 700m       | Oberbipp        | 2022       |  |



Der Ersatz des TLF Oberbipp wird im Verbund erarbeitet und vollzogen. Ein zweites wasserführendes Fahrzeug ist bei der neuen Organisationsgrösse einsatztaktisch notwendig. Mit der Beschaffung nach dem Zusammenschluss kann das neue Einsatzfahrzeug entsprechend den Bedürfnissen der neuen Organisation JSF ausgelegt werden und bietet fortan einen Mehrwert für die ganze Region von JSF. Das zweite Fahrzeug soll, genügend verfügbare Fahrer vorausgesetzt, in Oberbipp stationiert bleiben. Das jetzige TLF Oberbipp verbleibt ebenfalls bis auf weiteres am Standort Oberbipp und ist einsatzfähig. Damit wird die Ambition seitens der Gemeinde Oberbipp erfüllt, auch nach dem Zusammenschluss ein wasserführendes Ersteinsatzmittel in Oberbipp stationiert zu haben.

Die Notstromgruppe Bosch von Oberbipp verbleibt bei der Gemeinde Oberbipp und geht nicht in den Besitz der neuen Feuerwehr JSF über. Sie wurde von der Feuerwehr Oberbipp bis anhin im Mandat genutzt, um im Notfall Abwasserpumpwerke betreiben zu können. Diese Aufgabe muss nach dem Zusammenschluss die Gemeinde Oberbipp übernehmen.

Mit dem Zusammenschluss sind zwei Anhängelaternen im Besitz der neuen Feuerwehr Jurasüdfuss. Die neue Organisation wird entscheiden, wie mit der überzähligen Anhängelaterne umgegangen wird.

Die Treibstoffe in Oberbipp wurden bisher vom Werkhof und der Feuerwehr Oberbipp gemeinsam beschafft und gelagert. Mit dem Zusammenschluss werden die Treibstoffe durch die Feuerwehr selber beschafft. Der Zugang zum Treibstofflager der Gemeinde wird auf den Werkhof eingeschränkt.

## **5.2. Material, Mobilien**

Alles Material der FW Oberbipp geht beim Zusammenschluss unentgeltlich ins Eigentum der Gemeinde Wiedlisbach (als Sitzgemeinde der FW Jurasüdfuss) über.

Für Schulung, Unterhalt und Ersatz ist ab da die Gemeinde Wiedlisbach bzw. die FW Jurasüdfuss verantwortlich.

### **5.2.1. Atemschutz**

Die Feuerwehr Jurasüdfuss verfügt aktuell über 15 Atemschutzgeräte. Diese sind auf den Fahrzeugen TLF, Atemschutzfahrzeug und Modulfahrzeug Attiswil verlastet. Die Retablierung erfolgt zentral im Magazin Wiedlisbach.

Die Feuerwehr Oberbipp ist mit 10 Atemschutzgeräten ausgerüstet und verfügt im Magazin Oberbipp über die notwendigen Retablierungseinrichtungen. Dieser Atemschutz bleibt in Oberbipp stationiert.

Der Atemschutzchef Jurasüdfuss führt den gesamten Atemschutzbereich. In Oberbipp wird ein zusätzlicher Atemschutzverantwortlicher bestimmt, der in Absprache mit dem AS-Chef Jurasüdfuss die Prüfung und Retablierung der Atemschutzausrüstung leitet.



## **6. Einsatzplanung**

Die Einsatzplanung der Feuerwehr Jurasüdfuss basiert auf der Webanwendung «Floriplan». Diese wird um die Objekte in Oberbipp ergänzt und fortgeführt. Im Magazin Oberbipp soll analog zu den Magazinen Attiswil, Wiedlisbach und Rumisberg ein Bildschirm (AlarmDisplay) installiert werden. In einem Fahrzeug in Oberbipp wird ein Einsatzleiter-Tablet eingerichtet.

### **6.1. Kategorisierung**

Die zusammengeschlossene Feuerwehr wird voraussichtlich in die Kategorie E eingestuft werden und steigt somit um eine Stufe auf. Die Veränderung der Mindestanforderungen ist im Kapitel 4.6 abgebildet.

### **6.2. Sonderstützpunkte**

Die Sonderstützpunkte sind identisch (Bipp, Langenthal) und bleiben unverändert bestehen.

### **6.3. Risikobeurteilung**

Es sind in keiner der beiden Feuerwehren speziellen Massnahmen zur Risikobewältigung vorhanden. Die Einsatzplanung wird zusammengeführt. Eine neue Risikobeurteilung zeichnet sich nicht ab. Zurzeit werden seitens Kanton Bern zusammen mit den Feuerwehren die Notfallpläne Naturgefahren und Waldbrand erstellt. Diese basieren auf der neusten Gefährdungsanalyse des Kantons Bern. Insbesondere die Notfallplanung Waldbrand wurde bereits durch die Feuerwehren Jurasüdfuss, Bipp und Oberbipp gemeinsam erstellt.

### **6.4. Wasserversorgungen**

Im Einsatzgebiet sind 5 Wasserversorgungen für die Löschwasserversorgung verantwortlich: Attiswil (Primärsystem: GWUL), Farnern, Oberbipp (Primärsystem: WABI), Rumisberg, Wiedlisbach. Die Situation bleibt unverändert.



## 7. Wirtschaftlichkeit / Finanzen

### 7.1. Betriebsbeiträge

Die Gebäudeversicherung Bern GVB leistet jährlich freiwillige Beiträge an die Feuerwehrorganisationen. Diese werden für jede Gemeinde individuell berechnet. Für das Jahr 2026 (eigenständige FW) sind die folgenden Betriebsbeiträge durch die GVB zu budgetiert:

|             |               |
|-------------|---------------|
| Jurasüdfuss | CHF 48'932.00 |
| Oberbipp    | CHF 16'053.50 |
| TOTAL       | CHF 64'985.50 |

Nach dem Zusammenschluss sind jährliche Betriebsbeiträge von CHF 69'947.00 zu erwarten. Die aufgeführten Zahlen wurden durch die GVB übermittelt, können aber variieren.

### 7.2. Zusammenschlussbeitrag GVB

Gemäss Berechnungsgrundlage der GVB wird der Zusammenschluss mit einem zusätzlichen und einmaligen Betrag von CHF 161'407.18 (provisorische Kalkulation) unterstützt. Der Beitrag wird der Sitzgemeinde Wiedlisbach überwiesen werden. Die aufgeführten Zahlen wurden durch die GVB verifiziert, können aber variieren.

### 7.3. Kostenteiler nach Schutzwertfaktoren

Die Kosten der Feuerwehr Jurasüdfuss werden, nach Abzug von Betriebsbeiträgen, Bussen und verrechenbaren Einsatzkosten, nach dem Schutzwertfaktor auf die Gemeinden verteilt. Per 01.01.2025 betragen die Schutzwertfaktoren SWF gemäss GVB:

*Tabelle 5: Zukünftiger Kostenteiler nach Schutzwertfaktoren*

|                    | <b>SWF</b>  | <b>Anteil</b> |
|--------------------|-------------|---------------|
| <b>Attiswil</b>    | 1.40        | 22.33 %       |
| <b>Farnern</b>     | 0.28        | 4.47 %        |
| <b>Rumisberg</b>   | 0.50        | 7.97 %        |
| <b>Wiedlisbach</b> | 2.35        | 37.48%        |
| <b>Oberbipp</b>    | 1.74        | 27.75%        |
| <b>Total</b>       | <b>6.24</b> | <b>100%</b>   |



#### 7.4. Initialkosten zum Zusammenschluss

Aufgrund des Zusammenschlusses entstehen Initialkosten im Rahmen der Umsetzung der Vereinbarung. Diese sind u.a.:

- Beschriftungen der Fahrzeuge und Magazine Oberbipp
- Beschaffung zusätzlicher Pager für Offiziere und AdF im Ersteinsatzzug
- Ergänzung Schliesssystem
- Sitzungskosten (Arbeitsgruppe)
- Administration
  - o Mietvertrag erstellen
  - o Ausarbeitung Anschluss- und Mietvertrag
  - o Änderung Feuerwehrrglement und -verordnung
  - o Zusammenführung WinFAP
  - o Zusammenführung Alarmierung eAlarm
  - o Versicherungen
- Drucksachen (für Gemeindeversammlung)
- MFK-Prüfung der FW-Fahrzeuge Oberbipp (aufgrund Halterwechsel)
- Übernehmen der Einsatzpläne Oberbipp ins System Floriplan
- Überführung der digitalen Kommunikation (E-Mail, Webauftritt, soziale Medien)

#### 7.5. Budgetentwurf 2026

Der Gemeinderat Wiedlisbach hat auf Anregung der Arbeitsgruppe eine Einkaufssumme für die Einwohnergemeinde Oberbipp festgelegt. Zu diesem Zeitpunkt lagen noch keine detaillierten Berechnungsgrundlagen vor. Inzwischen haben die Finanzverwaltungen der Gemeinden Wiedlisbach und Oberbipp die entsprechenden finanziellen Berechnungen ausgearbeitet, welche nun vorliegen. In den vorliegenden Berechnungen ist keine Einkaufssumme der Einwohnergemeinde Oberbipp berücksichtigt. Diese neuen Grundlagen zeigen, dass die festgelegte Einkaufssumme nochmals überprüft werden sollte.

|             | ohne Zusammenschluss |         |             | mit Zusammenschluss |         |             |
|-------------|----------------------|---------|-------------|---------------------|---------|-------------|
|             | SWF                  | Anteil  | Budget 2026 | SWF                 | Anteil  | Budget 2026 |
| Attiswil    | 1.40                 | 30.91 % | 95'589.40   | 1.40                | 22.33 % | 92'987.24   |
| Farnern     | 0.28                 | 6.18 %  | 19'117.88   | 0.28                | 4.47 %  | 18'597.45   |
| Rumisberg   | 0.50                 | 11.04 % | 34'139.07   | 0.50                | 7.97 %  | 33'209.73   |
| Wiedlisbach | 2.35                 | 51.88 % | 160'453.64  | 2.35                | 37.48 % | 156'085.73  |
| Oberbipp    |                      |         |             | 1.74                | 27.75 % | 115'569.86  |



| Konto<br><b>AUFWAND</b> | Kontobezeichnung                                 | Budget        | Budget      | Budget                     | <b>Budget</b>        |
|-------------------------|--|---------------|-------------|----------------------------|----------------------|
|                         |  | 2026<br>FWJSF | 2026<br>FWO | 2026<br>Zwischen-<br>total | 2026<br><b>Total</b> |
| 1506.3000.01            | Löhne, Tag- und Sitzungsgelder                   | 43'000.00     | 19'000.00   | 62'000.00                  | <b>45'000.00</b>     |
| 1506.3010.01            | Sold, Besoldung, Einsätze                        | 95'000.00     | 45'000.00   | 140'000.00                 | <b>120'000.00</b>    |
| 1506.3050.01            | AG-Beiträge AHV, IV, EO, ALV, VK                 | 500.00        | 200.00      | 700.00                     | <b>700.00</b>        |
| 1506.3053.01            | AG-Beiträge Unfallversicherungen                 | 100.00        |             | 100.00                     | <b>100.00</b>        |
| 1506.3054.01            | AG-Beiträge Familienausgleichskasse              | 100.00        | 50.00       | 150.00                     | <b>150.00</b>        |
| 1506.3055.01            | AG-Beiträge Krankentaggeldversicherung           | 100.00        |             | 100.00                     | <b>100.00</b>        |
| 1506.3090.01            | Aus- und Weiterbildung                           | 23'000.00     | 15'000.00   | 38'000.00                  | <b>33'000.00</b>     |
| 1500.3091.01            | Personalwerbung                                  |               | 450.00      | 450.00                     |                      |
| 1500.3099.01            | übriger Personalaufwand                          |               | 7'500.00    | 7'500.00                   |                      |
| 1506.3100.01            | Büromaterial                                     | 2'000.00      | 500.00      | 2'500.00                   | <b>2'500.00</b>      |
| 1506.3101.01            | Betriebs- und Verbrauchsmaterial                 | 13'000.00     | 5'000.00    | 18'000.00                  | <b>18'000.00</b>     |
| 1506.3102.01            | Drucksachen, Publikationen                       | 1'000.00      |             | 1'000.00                   | <b>1'000.00</b>      |
| 1506.3103.01            | Fachliteratur, Zeitschriften                     | 1'200.00      |             | 1'200.00                   | <b>2'000.00</b>      |
| 1506.3111.01            | Anschaffungen Maschinen, Geräte, Fz              | 21'000.00     | 34'500.00   | 55'500.00                  | <b>55'500.00</b>     |
| 1500.3112.01            | Dienstkleider                                    |               | 5'000.00    |                            |                      |
| 1500.3120.01            | Ver- und Entsorgung                              |               | 3'000.00    |                            |                      |
| 1506.3130.01            | Porti, Telefon, Gebühren                         | 9'000.00      | 900.00      | 9'900.00                   | <b>9'900.00</b>      |
| 1506.3130.02            | Dienstleistungen Dritter (ärztl. Untersuchungen) | 2'000.00      | 1'500.00    | 3'500.00                   | <b>4'500.00</b>      |
| 1506.3134.01            | Sachversicherungsprämien                         | 10'500.00     | 4'600.00    | 15'100.00                  | <b>14'600.00</b>     |
| 1506.3137.01            | Steuern und Abgaben                              | 1'500.00      | 600.00      | 2'100.00                   | <b>2'100.00</b>      |
| 1500.3144.01            | Unterhalt Hochbauten, Gebäude                    |               | 2'500.00    |                            |                      |
| 1506.3151.01            | Unterhalt Apparate, Geräte, Masch., Fz           | 49'000.00     | 8'000.00    | 57'000.00                  | <b>57'000.00</b>     |
| 1506.3158.01            | Unterhalt immaterielle Anlagen (Software)        | 8'800.00      |             | 8'800.00                   | <b>8'800.00</b>      |
| 1506.3160.01            | Miete Feuerwehrmagazine                          | 24'500.00     |             | 24'500.00                  | <b>42'900.00</b>     |
| 1506.3170.01            | Reisekosten und Spesen                           | 12'000.00     | 2'000.00    | 14'000.00                  | <b>20'500.00</b>     |
| 1500.3181.01            | Forderungsverluste                               |               | 3'000.00    |                            |                      |
| 1500.3300.40            | Planmässige Abschreibungen Hochbauten            |               | 1'000.00    |                            |                      |
| 1506.3300.60            | Planmässige Abschreibungen Mobilien VV           | 32'200.00     |             | 32'200.00                  | <b>32'200.00</b>     |
| 1506.3300.90            | Abschreibungen bestehendes VV                    |               |             |                            |                      |
| 1506.3409.01            | Int. Verrechnung kalk. Zinsen/Finanzaufw.        | 2'700.00      |             | 2'700.00                   | <b>2'700.00</b>      |
| 1500.3612.01            | Entschädigung an Gemeinden und Verbänden         |               | 2'000.00    |                            |                      |



|                      |                                       |                   |                   |                   |                   |
|----------------------|---------------------------------------|-------------------|-------------------|-------------------|-------------------|
| 1506.3632.01         | Stützpunkteinsätze                    | 1'000.00          |                   | 1'000.00          | <b>1'000.00</b>   |
| 1506.3636.01         | Beiträge Feuerwehrverbände            | 2'000.00          |                   | 2'000.00          | <b>2'600.00</b>   |
| 1506.3910.01         | Int. Verrechnung von Dienstleistungen | 5'000.00          | 5'000.00          | 10'000.00         | <b>7'000.00</b>   |
| <b>Total Aufwand</b> |                                       | <b>360'200.00</b> | <b>166'300.00</b> | <b>510'000.00</b> | <b>483'850.00</b> |

| Konto               | Kontobezeichnung                         | Budget<br>2026<br>FWJSF | Budget<br>2026<br>FWO | Budget<br>2026<br>Zwischen-<br>total | Budget<br>2026<br>Total |
|---------------------|--|-------------------------|-----------------------|--------------------------------------|-------------------------|
| 1506.4260.01        | Rückerstattungen Dritter (Einsatzkosten) |                         |                       |                                      |                         |
| 1506.4270.01        | Bussen                                   | 2'000.00                | 500.00                | 2'500.00                             | <b>2'500.00</b>         |
| <b>1506.4612.01</b> | <b>Gemeindebeitrag Attiswil</b>          | <b>95'600.00</b>        |                       |                                      | <b>93'000.00</b>        |
| <b>1506.4612.02</b> | <b>Gemeindebeitrag Farnern</b>           | <b>19'100.00</b>        |                       |                                      | <b>18'600.00</b>        |
| <b>1506.4612.03</b> | <b>Gemeindebeitrag Rumisberg</b>         | <b>34'100.00</b>        |                       |                                      | <b>33'200.00</b>        |
| <b>1506.4612.04</b> | <b>Gemeindebeitrag Oberbipp</b>          |                         |                       |                                      | <b>115'600.00</b>       |
| 1506.4631.01        | Betriebsbeiträge GVB                     | 48'900.00               | 16'000.00             | 64'900.00                            | <b>64'900.00</b>        |
| <b>1506.4910.01</b> | <b>Verr. Gemeindebeitrag W'bach</b>      | <b>160'500.00</b>       |                       |                                      | <b>156'050.00</b>       |
| <b>Total Ertrag</b> |  | <b>360'200.00</b>       | <b>16'500.00</b>      | <b>67'400.00</b>                     | <b>483'850.00</b>       |

### 7.5.1. Einflussfaktoren auf die Kostenentwicklung

- ⇒ Änderungen der Mindestanforderungen seitens GVB haben Einfluss auf die Kosten und können an dieser Stelle nicht berücksichtigt werden.
- ⇒ Der Schutzwertfaktor und die Einstufung der Feuerwehren (gemeindeweise) werden laufend angepasst und haben direkten Einfluss auf die Betriebsbeiträge der GVB.
- ⇒ Die Gemeinde Attiswil wurde per 01.01.2025 von der Stufe H in die Stufe I zurückgestuft und der SWF von 1.42 auf 1.40 reduziert. Der Betriebsbeitrag sank dadurch um CHF 2'100.00.
- ⇒ Der SWF der Gemeinde Wiedlisbach wurde per 01.01.2025 von 2.32 auf 2.35 angehoben, der Betriebsbeitrag stieg dadurch um CHF 400.00
- ⇒ Der Finanzplan der FW Jurasüdfuss sieht in den nächsten Jahren diverse Investitionen vor, die unabhängig eines Anschlusses der Gemeinde Oberbipp getätigt werden müssen und die Gemeindebeiträge beeinflussen werden.
- ⇒ Es sind keine durch den Zusammenschluss ausgelöste grössere Sonderinvestitionen notwendig.



## **8. Abhängigkeiten / Schnittstellen**

### **8.1. Gemeindeaufgaben**

Die FW Oberbipp ist bei Stromausfall durch die Gemeinde beauftragt, als Unterstützung des Werkhofes die Abwasserpumpwerke mit einer Notstromgruppe zu versorgen. Diese Dienstleistung wird durch die neue FW Organisation nicht übernommen.

Die FW Oberbipp stellt für die Gemeinde Oberbipp die ständig erreichbare Alarmstelle der Gemeinde in Form der Kompetenzgruppe (eAlarm 500). Die Alarmstelle wird durch die neue FW-Organisation übernommen. Dafür wird ein entsprechender Leistungsvertrag errichtet. Die Funktion «Sirenenwart» verbleibt bei der Gemeinde Oberbipp.

Die FW Oberbipp bietet Insektenentfernungen für die Gemeinde Oberbipp an. Diese Dienstleistung wird durch die neue FW-Organisation JSF übernommen. In Ergänzung zu den bestehenden Zuständigkeiten ist in Oberbipp als Inhaber der Fachbewilligung Jakob Marti weiterhin zuständig.

### **8.2. Versicherungen**

Die Versicherungssituation wurde durch die Finanzverwalter betrachtet. Die Sachversicherungen für Mobilien werden der Feuerwehr Jurasüdfuss übertragen. Der Anteil Gebäudeversicherung für das Feuerwehrmagazin Oberbipp wird weiterhin durch die Einwohnergemeinde Oberbipp beglichen.



## 9. Politische Massnahmen

Zu erarbeitende Dokumente

---

|     |   |               |
|-----|---|---------------|
| 1.  | Offizielles Anschlussgesuch vom Gemeinderat Oberbipp  | Dezember 2025 |
| 2.  | Zustellung von vorliegendem Bericht an alle Gemeinden   | November 2025 |
| 3.  | Fragen/Rückmeldungen zum Bericht an Gaudenz Schütz  | 31.01.2026    |
| 4.  | Sitzung Arbeitsgruppe, Bereinigung Bericht und Zustellung an alle Gemeinden   | 02.02.2026    |
| 5.  | Rückmeldung des Kreisfeuerwehrinspektors  |               |
| 6.  | Ausarbeitung Anschlussvertrag zwischen Wiedlisbach und Oberbipp   |               |
| 7.  | Ausarbeitung Übertragungsreglement durch Oberbipp   |               |
| 8.  | Schriftliche Zustimmung aller Anschlussgemeinden (Durch das entsprechende Gremium gemäss den jeweiligen Reglementen pro Gemeinde)   | 15.03.2026    |
| 9.  | Sitzung Arbeitsgruppe, Ausarbeitung Traktandum für Gemeinderat Wiedlisbach  | 30.03.2026    |
| 10. | Leistungsvertrag «Alarmstelle der Gemeinden» durch die Gemeinde Oberbipp an Feuerwehr Jurasüdfuss   |               |
| 11. | Genehmigung Anschluss Feuerwehr Oberbipp an Feuerwehr Jurasüdfuss inkl. Genehmigung Anschlussvertrag und Leistungsvertrag «Alarmstelle der Gemeinden» durch Gemeinderat Wiedlisbach | 13.04.2026    |
| 12. | Beschluss Anschluss Feuerwehr Oberbipp an Feuerwehr Jurasüdfuss, Kredit und Übertragungsreglement durch Gemeinderat Oberbipp  | April 2026    |
| 13. | Genehmigung Anschluss Feuerwehr Oberbipp an Feuerwehr Jurasüdfuss, Kredit und Übertragungsreglement durch Gemeindeversammlung Oberbipp  | Juni 2026     |
| 14. | Wahl der Funktionsträger der Feuerwehrkommission Jurasüdfuss durch Gemeinderat Wiedlisbach  | 12.10.2026    |
| 15. | Offizieller Zusammenschluss per 01.01.2027  |               |

---



## 10. Anhang

### 10.1. Abkürzungen

|              |   |
|--------------|---|
| <b>AdF</b>   | Angehörige der Feuerwehr                                |
| <b>AdJFW</b> | Angehörige der Jugendfeuerwehr                          |
| <b>AS</b>    | Atemschutz  |
| <b>ASGT</b>  | Atemschutz-Geräteträger                                 |
| <b>Aw</b>    | Attiswil  |
| <b>CHF</b>   | Schweizer Franken                                       |
| <b>Fa</b>    | Farnern   |
| <b>Fhr</b>   | Fahrer  |
| <b>Four</b>  | Fourier   |
| <b>FW</b>    | Feuerwehr   |
| <b>FWJSF</b> | Feuerwehr Jurasüdfuss                                   |
| <b>FWO</b>   | Feuerwehr Oberbipp                                      |
| <b>Fz</b>    | Fahrzeug  |
| <b>Gde</b>   | Gemeinde  |
| <b>GF</b>    | Gruppenführer   |
| <b>GR</b>    | Gemeinderat   |
| <b>GV</b>    | Gemeindeversammlung                                     |
| <b>GVB</b>   | Gebäudeversicherung Bern                                |
| <b>GWUL</b>  | Gruppenwasserversorgung Unterer Leberberg, Zweckverband |
| <b>JSF</b>   | Jurasüdfuss   |
| <b>Kdt</b>   | Kommandant  |
| <b>KLF</b>   | Kleinlöschfahrzeug                                      |
| <b>MS</b>    | Motorspritze  |
| <b>OF</b>    | Offizier  |
| <b>PSA</b>   | Persönliche Schutzausrüstung                            |
| <b>Rb</b>    | Rumisberg   |
| <b>Stv.</b>  | Stellvertreter  |
| <b>SWF</b>   | Schutzwertfaktor  |
| <b>TLF</b>   | Tanklöschfahrzeug                                       |
| <b>Uof</b>   | Unteroffizier   |
| <b>WABI</b>  | Wasserverbund Bipperamt                                 |
| <b>Wb</b>    | Wiedlisbach   |



## 10.2. Alarmstufenplan Oberbipp

| Datenblatt für Mutationsstelle Kapo<br>Entwurf, FW Oberbipp, 2025-07-23, Th. Schaad<br>Feuerwehr<br>Juraaufluss  |   | Einsatzgebiet Gemeinden<br>Altiswil<br>Farnern<br>Rumisberg<br>Wiedlisbach<br>Oberbipp |                                  | Einsatzgebiet spezielle Orte     |                                  |
|--|---|--|----------------------------------|----------------------------------|----------------------------------|
| Kompetenzgruppe: 110   |   | Hilfeleistung C  |                                  | ABC E                            |                                  |
| Gemeinde/Ort   | Brand A   | Elementar B  | Öl D                             | PIU F                            | Tierrettung G                    |
| Oberbipp   | Klein 1<br>Gr. 110, 120, 130, 230<br>+ Tag Gr. 140  | Gr. 110 (Konferenz)  | Gr. 110 (Konferenz)              | Gr. 110, 120, 130                | Gr. 110 (Konferenz)              |
|  | mittel 2<br>Gr. 110, 120, 130, 140, 150, 230  | Gr. 110, 120, 130  | Gr. 110, 120, 130                | Gr. 110, 120, 130                | Gr. 110, 120, 130                |
|  | gross 3<br>Gr. 110, 120, 130, 140, 150, 210, 220, 230, 240, 250<br>+ Bipp Gr. 240 AS<br>+ Tag Wangen Gr. 310, 320 | Gr. 110, 120, 130, 140, 150, 230<br>+ HRF: Bipp<br>+ MG: Langenthal                    | Gr. 110, 120, 130, 140, 150, 230 | Gr. 110, 120, 130, 140, 150, 230 | Gr. 110, 120, 130, 140, 150, 230 |
| Elementar-, Hilfeleistung-, Öl- und Tierrettung klein = Konferenz möglich  |   |  |                                  |                                  |                                  |
| Generelle Informationen zur Alarmorganisation (Ganzes Einsatzgebiet)   |   |  |                                  |                                  |                                  |
| <p>Alarmvorlagen:</p> <p>AA Juraaufluss AA; Gr: 110, 120, 130</p> <p>AA Juraaufluss AA spez. Objekte: Gr. 110, 120, 130, 140</p> <p>30 ganze Wehr; Gr. 110, 120, 125, 130, 140, 150, 180, 210, 220, 230, 240, 250, 260, 280, 290</p> <p>Probetalarm: Gr. 110, 120, 125, 130, 140, 150, 180, 210, 220, 230, 240, 250, 260, 280, 290, FW-KP</p> <p>BA BA Langenthal Altiswil Wiedlisbach Oberbipp; Gr. 110, 120, 130, 140 + Langenthal</p> <p>Spezielle Alarmvorlagen:</p> <p>Juraaufluss FW - 15 Führungsunterstützung; Gr. 125 + Bipp Gr. 150, Oberbipp 540, Wangen 150</p> <p>Juraaufluss FW - 32 Wassertransport; Wangen Gr. 100, 310, 320</p> <p>Juraaufluss FW - 33 Wassertransport; Wangen Gr. 100, 310, 320</p> <p>Juraaufluss FW - 34 Wassertransport; Bipp Gr. 100, 120, 130</p> <p>Juraaufluss FW - 35 Wassertransport; Bipp Gr. 100, 120, 130, 150, 180, 210, 220, 230, 240, 250, 260, 280, 290, 310, 320</p> <p>Juraaufluss FW - 36 Nachbarnhilfe / Alarmschutz; Gr. 110, 120, 130, 140, 180</p> <p>Bemerkungen:</p> <p>Mithilfe bei FW Oberbipp: Brand: AA, BA, PIU, HRF, EZ, AS, Tag: MA, MF, Gr: H40</p> <p>FW-Spezialgebiet Wallenplatz Wangen gemäss ASP B+ FWBS Wangen</p> <p>FW-KP</p> <p>Notalarmierung</p> |   |  |                                  |                                  |                                  |
| <p>Gruppen:</p> <p>110 Kompetenzgruppe</p> <p>120 Kdo Gruppe</p> <p>125 Führungsunterstützung</p> <p>130 Einsatz 1</p> <p>140 Einsatz 2</p> <p>150 Einsatz 3</p> <p>180 Alarmschutz</p> <p>210 EZ Wiedlisbach</p> <p>220 EZ Altiswil 1</p> <p>230 EZ Oberbipp</p> <p>240 EZ Rumisberg</p> <p>250 EZ Farnern</p> <p>260 Einsatzende Anhängelleiter</p> <p>280 Holzschutzgruppe</p> <p>290 Samartico</p> <p>300 Werkhof Wiedlisbach</p> <p>310 Werkhof Oberbipp</p> <p>FW-KP</p> <p>Notalarmierung</p>   |   |  |                                  |                                  |                                  |
| <p>Objekte 4538: Bären, Eintracht, Korf, Sercu, Sohni, Volg</p> <p>Objekte 4538: Schulhaus, Gde-Haus</p>   |   |  |                                  |                                  |                                  |



### 10.3. Funktionsträger ab 01.01.2027

|   | 2021                       | 2022                  | 2023                   | 2024 | 2025                   | 2026                     | 2027 | 2028 | 2029            | 2030    |
|---|----------------------------|-----------------------|------------------------|------|------------------------|--------------------------|------|------|-----------------|---------|
| Kommandant                                    | Adrian Eichelberger (1975) |                       |                        |      |                        | Gaudenz Schütz (1980)    |      |      |                 |         |
| Kommandant Stv. 1                             | Gaudenz Schütz (1980)      |                       |                        |      |                        | Marc Gun (1985)          |      |      |                 |         |
| Kommandant Stv. 2                             |                            |                       |                        |      |                        | Florian Schaad (1985)    |      |      |                 |         |
| Fourier                                       | Nicole Hofer (1977)        |                       |                        |      |                        | Nicole Hofer             |      |      |                 |         |
| Fourier Stv.                                  |                            |                       |                        |      |                        | Rahel Schaad (1999)      |      |      |                 |         |
| Chef Ersteinsatzzug                           | Philipp Bopp               | Roland Müller (1977)  |                        |      |                        | Marc Gun (1985)          |      |      |                 |         |
| Chef Ersteinsatzzug, Stv.                     | Peter Brudermann           | Marc Gun (1985)       |                        |      |                        | Florian Stadler (1982)   |      |      |                 |         |
| Chef Einsatzzug Tal                           | Daniel Lüthi               |                       |                        |      | Florian Stadler (1982) |                          |      |      |                 |         |
| Chef Einsatzzug Tal, Stv.                     | Gaudenz Schütz (1980)      |                       |                        |      | Bruno Sinzig (1980)    |                          |      |      |                 |         |
| Chef Einsatzzug Berg                          | Roland Müller (1977)       |                       |                        |      |                        | Jannick                  |      |      |                 |         |
| Chef Einsatzzug Berg, Stv.                    | Ronny Anderegg (1980)      |                       |                        |      |                        |                          |      |      |                 |         |
| Ausbildungsverantwortlicher                   | Gaudenz Schütz (1980)      |                       |                        |      | Florian Stadler (1982) |                          |      |      |                 |         |
| Ausbildungsverantwortlicher Stv.              | Lukas Studer (1990)        |                       |                        |      |                        |                          |      |      |                 |         |
| Ausbildungsverantwortlicher FW Oberbipp       | Jakob Marti (1979)         |                       |                        |      |                        |                          |      |      |                 |         |
| Atenschutzverantwortlicher                    | Peter Brudermann           | Marc Gun (1985)       |                        |      |                        |                          |      |      |                 |         |
| Atenschutzverantwortlicher Stv.               |                            | Marc Gun              | Beat Flury (1994)      |      |                        |                          |      |      |                 |         |
| Atenschutzgerätewarte Chef                    |                            | Patrick Ruchti (1985) |                        |      |                        |                          |      |      |                 |         |
| Atenschutzgerätewarte Chef Stv.               |                            | Marc Gun              |                        |      |                        |                          |      |      |                 |         |
| Fahrer und Fahrzeuge Chef                     | Philipp Bopp               |                       |                        |      |                        | Reto Arm (1984)          |      |      |                 |         |
| Fahrer und Fahrzeuge Chef Stv.                |                            | Arm                   | Jannick Tschumi (2000) |      |                        |                          |      |      |                 |         |
| Fahrer und Fahrzeuge Chef Oberbipp            | Florian Schaad (1985)      |                       |                        |      |                        |                          |      |      |                 |         |
| Material Wart Chef                            | Stefan Lüthi               |                       |                        |      |                        |                          |      |      | Marti           |         |
| Material Wart Farnern                         | Bruno Allemann (1977)      |                       |                        |      |                        |                          |      |      |                 |         |
| Material Wart Rumisberg                       | Marcel Stampfli (1980)     |                       |                        |      |                        |                          |      |      |                 |         |
| Material Wart Attiswil                        | Martin Stuber (198)        |                       |                        |      |                        |                          |      |      |                 |         |
| Material Wart Wiedlisbach                     | Stefan Lüthi               |                       |                        |      |                        |                          |      |      | Thiern          |         |
| Material Wart Oberbipp                        | Patrick Graber (1978)      |                       |                        |      |                        |                          |      |      |                 |         |
| Spezialisten Chef -> Chef Maschinisten        | Adrian Eichelberger (1975) |                       |                        |      | Gaudenz Schütz (1980)  |                          |      |      |                 |         |
| Spezialisten Chef Stv.                        | Roland Müller (1977)       |                       |                        |      |                        |                          |      |      |                 |         |
| Chef Sicherheit                               | Roland Müller (1977)       |                       |                        |      |                        |                          |      |      |                 |         |
| Chef Sicherheit Stv.                          | Lukas Studer (1990)        |                       |                        |      |                        |                          |      |      |                 |         |
| Chef Sicherheit FW Oberbipp                   | Bruno Sinzig (1980)        |                       |                        |      |                        |                          |      |      |                 |         |
| PSAgA-Wart                                    | extern beauftragt          |                       |                        |      |                        | Bruno Sinzig (1980)      |      |      |                 |         |
| PSAgA-Wart FW Oberbipp                        | Bruno Sinzig (1980)        |                       |                        |      |                        |                          |      |      |                 |         |
| Jugendfeuerwehr-Verantwortlicher              | Gaudenz Schütz (1980)      |                       |                        |      |                        |                          |      |      |                 |         |
| Jugendfeuerwehr-Verantwortlicher Stv.         | Nicole Hofer (1977)        |                       |                        |      |                        |                          |      |      |                 |         |
| Ferienpass Bipp-Berg                          | Andreas Recher (19)        |                       |                        |      |                        |                          |      |      |                 |         |
| Ferienpass Attiswil                           | Gaudenz Schütz (1980)      |                       |                        |      |                        |                          |      |      |                 |         |
| Ferienpass Wiedlisbach (Jugendwerk)           | Nicole Hofer (1977)        |                       |                        |      |                        |                          |      |      |                 |         |
| Einsatzzentrale, Führungsunterstützung        | Dominik Ingold (1977)      |                       |                        |      |                        |                          |      |      |                 |         |
| Medienverantwortlicher, Pressesprecher        | Adrian Eichelberger (1975) |                       |                        |      | Gaudenz Schütz (1980)  |                          |      |      |                 |         |
| WinFAP Administrator                          | Gaudenz Schütz (1980)      |                       |                        |      |                        |                          |      |      |                 |         |
| Einsatzplanung                                | Gaudenz Schütz (1980)      |                       |                        |      |                        |                          |      |      |                 |         |
| Einsatzplanung Stv.                           |                            |                       |                        |      |                        | Thomas Schaad, Jakob Mar |      |      |                 |         |
| Webmaster, Social Media                       | Gaudenz Schütz (1980)      |                       |                        |      |                        |                          |      |      |                 |         |
| Webmaster, Social Media Stv.                  |                            |                       |                        |      |                        |                          |      |      |                 |         |
| IT-Infrastruktur                              | Gaudenz Schütz (1980)      |                       |                        |      |                        |                          |      |      |                 |         |
| Baubewilligungen                              | Gaudenz Schütz (1980)      |                       |                        |      |                        |                          |      |      |                 |         |
| Funkverantwortlicher                          | Roland Müller (1977)       |                       |                        |      |                        |                          |      |      | Reto Arm (19)   |         |
| Funkverantwortlicher Stv. / Oberbipp          | Thomas Schaad (1981)       |                       |                        |      |                        |                          |      |      |                 |         |
| Alarmierungsverantwortlicher, Mutationsführer | Daniel Lüthi               |                       |                        |      |                        |                          |      |      | Marc Gun (1985) |         |
| Mutationsführer Stv. / Oberbipp               | Thomas Schaad (1981)       |                       |                        |      |                        |                          |      |      |                 |         |
| Fachspezialist Elementarereignisse FW         | Adrian Eichelberger (1975) |                       |                        |      |                        |                          |      |      |                 |         |
| Fachspezialist Elementarereignisse FW         | Daniel Lüthi (1971)        |                       |                        |      |                        |                          |      |      |                 |         |
| Fachspezialist Elementarereignisse FW         | Gaudenz Schütz (1980)      |                       |                        |      |                        |                          |      |      |                 |         |
| Fachspezialist Elementarereignisse FW         |                            |                       |                        |      |                        |                          |      |      |                 | Marc Gu |
| Fachspezialist Elementarereignisse FW         | Jakob Marti (1979)         |                       |                        |      |                        |                          |      |      |                 |         |
| Fachspezialist PBU                            |                            |                       |                        |      |                        |                          |      |      |                 |         |
| Alarmierung der Gemeinden                     | Gaudenz Schütz (1980)      |                       |                        |      |                        |                          |      |      |                 |         |
| Alarmierung der Gemeinden                     | Thomas Schaad (1981)       |                       |                        |      |                        |                          |      |      |                 |         |
| Ausbilder FW                                  | Roland Müller (1977)       |                       |                        |      |                        |                          |      |      |                 |         |
| Ausbilder FW                                  | Gaudenz Schütz (1980)      |                       |                        |      |                        |                          |      |      |                 |         |
| Ausbilder FW                                  | Marc Gun (1985)            |                       |                        |      |                        |                          |      |      |                 |         |
| Ausbilder FW                                  | Lukas Studer               |                       |                        |      |                        |                          |      |      |                 |         |
| Ausbilder FW Oberbipp                         | Jakob Marti (1979)         |                       |                        |      |                        |                          |      |      |                 |         |
| Ausbilder FW Oberbipp                         | Stefan Walder (1980)       |                       |                        |      |                        |                          |      |      |                 |         |
| Ausbilder FW Oberbipp                         | Andreas Recher (19)        |                       |                        |      |                        |                          |      |      |                 |         |
| Ausbilder FW Oberbipp                         |                            |                       |                        |      |                        |                          |      |      |                 |         |
| Insektenverantwortlicher                      | Jakob Marti (1979)         |                       |                        |      |                        |                          |      |      |                 |         |
|   |                            |                       |                        |      |                        |                          |      |      |                 |         |
|   |                            |                       |                        |      |                        |                          |      |      |                 |         |